

Gemeinde

Emmaus-Gemeinde Hagen
Erlöserkirche Ernst · Gnadenkirche Holthausen

Heute

Dezember 2010/ Januar 2011



- Weihnachtsgrüße
- Der Mensch als Esel und als Wolf
- Feierliche Momente

Zum Titelbild:

Mit diesem Brief wünschen wir unserer Gemeinde ein gesegnetes Weihnachtsfest und eine gutes Neues Jahr! Unser

Titelbild ist zugleich ein Hinweis auf unsere Seniorenfeiern im Advent zum Thema „Engel“.

Adventssammlung der Diakonie

In diesem Jahr kommt die Adventssammlung einer Aufgabe der Diakonie zugute, die ebenso schwierig und mühsam wie dringend notwendig ist: die Stadtteilarbeit. Es gibt Adressen, die man nicht gern nennt. Sie liegen in Gegenden, die von Arbeitslosigkeit, Armut und Perspektivlosigkeit geprägt sind. Dort beobachtet man eine steigende Anzahl von Auffälligkeiten in der Gruppe der 11- bis 16jährigen. Sozialarbeiterinnen und Sozialarbeiter aus den diakonischen Erziehungshilfen versuchen

behutsam, Alternativen zu eingefahrenen Verhaltensmustern aufzuzeigen und Angebote zu machen, die helfen, aus der Misere herauszufinden. Damit diese Hilfe möglich wird, brauchen wir die Spendengelder der Diakoniesammlung. Bis zum 11. Dezember sind die Sammlerinnen und Sammler unterwegs. Für den Bezirk Holthausen liegen dieser Ausgabe des Gemeindebriefs Überweisungsträger bei. Bitte unterstützen Sie mit Ihrer Gabe die Diakoniesammlung!

SO ERREICHEN SIE UNS

Internet: www.emmausgemeinde-hagen.de

Gemeindebüro

Bergruthe 3, 58093 Hagen

Telefon 02331 588241, Telefax 02331 306413

E-Mail: info@emmausgemeinde-hagen.de

Öffnungszeiten: Fr. 14.00 - 17.00 Uhr

Pfarrer

Pfarrerehepaar Weiling 02331 51143

Vorsitzender

Klaus Görzel 02331 591558

Kirchen

Erlöserkirche Emst (Bergruthe 3)

Gnadenkirche Holthausen (Holthäuser Str. 65)

Spendenkonto

Kreiskirchenamt Hagen/Schwelm, Bank für Kirche und Diakonie (BLZ 35060190), Kto.-Nr. 200 4589028

Verwendungszweck: Emmaus-Gemeinde.

Wichtige Telefonnummern

Petra Hasse-Becker (Kantorin Erlöserkirche) 0231 7251585

Ev. Kindergarten Emst 02331 56401

E-Mail-Adresse lautet: ev.kiga.emst@gmail.de

Friedhelm Schnittker (Kantor Gnadenkirche) 02331 881664

Ev. Kindergarten Holthausen 02334 3228

Diakonie Hagen Süd 02337 911914

Klaus Spengler (Küster Gnadenkirche) 02331 3755225

Friedel Karthaus (Küster Erlöserkirche) 02331 56402

IMPRESSUM

Herausgeber: Ev.-Luth. Emmaus-Kirchengemeinde Hagen

Verantwortlich: Christoph Weiling

Konzept: Text & mehr Redaktionsbüro Dieter Benthien, Hagen

Satz und Gestaltung: BPD-Druck Holtmann, Schalksmühle

Druck: BPD-Druck Holtmann, Schalksmühle

An dieser Ausgabe haben mitgewirkt: Hans Bolig, Klaus Görzel, Barbara Groote, Ingo Henschel, Detlef Klimke, Christina Schwalm, Christoph Weiling

Eine kleine Weihnachtsgeschichte

Der kleine Esel hatte es sich im Stall bequem gemacht und im Stroh eingekuschelt. Eine wohlige Wärme überkam ihn und er glitt gerade in das Reich der Träume hinüber, als mit einem lauten Krach die Türe aufflog. Der Hausherr stapfte herein mit einem Fremden und seiner hochschwangeren Frau im Schlepptau. „Hier, das ist die einzige Möglichkeit, die ich noch zum Übernachten habe. Am besten haltet ihr euch in der Ecke dahinten auf, da ist es einigermaßen warm.“ Sprach's und ging auf den kleinen Esel zu und zog ihn von dort weg.

Der kleine Esel war empört. Was für eine nächtliche Ruhestörung! Und nicht nur das, jetzt machte sich dieses hergelaufene Ausländerpack auch noch auf seinem Lieblingsplatz breit, und er musste in dieser zugigen Ecke stehen und frieren.

Als er trotzdem ein wenig eingenickt war, wurde er plötzlich durch Babygeschrei geweckt. Auch das noch! Jetzt waren es also schon drei, die ihm den Platz wegnahmen. An Schlaf war bei diesem Theater sowieso nicht zu denken, also wollte der kleine Esel sich seiner zweiten Lieblingsbeschäftigung neben dem Schlafen widmen und machte

sich auf zu seinem Futtertrog.

Doch der Mann kam ihm zuvor. Er schleppte den Trog zu seiner Frau, die das Kind hineinlegte. Da hörte nun alles auf! Das war seine Krippe! Der kleine Esel ließ ja manches geduldig über sich ergehen, aber wenn die an sein Futter gingen, hatten sie sich den letzten Rest von Sympathie verscherzt. Wütend schaute er sich um. Ihm stand der Sinn nach einer soliden Stallmeuterei. Doch der alte Ochse und die anderen Tiere dösten nur teilnahmslos vor sich hin. Allein gelassen, gab der kleine Esel resigniert auf und zog sich schmallend zurück. Er wusste schließlich nicht, wen er da in der Krippe vor sich hatte. Wir Menschen wissen es wohl und benehmen uns trotzdem wie der kleine Esel. Obdach und Essen teilen? Wir denken nicht im Traum daran, so gestört fühlen wir uns. Doch in der Krippe liegt mehr als ein schreiendes Baby. Wer glaubt, schaut ins Angesicht Gottes. Mit dem Kind tritt eine neue Wirklichkeit in unser Leben, von der ein Kinderlied sagt: „Doch wer ihm die Türe aufmacht, der hat jeden Tag Heilige Nacht.“

Hans Bolig

Gebet

Ach mache du mich Armen zu dieser heiligen Zeit aus Güte und Erbarmen, Herr Jesu, selbst bereit. Zieh in mein Herz hinein vom Stall und von der Krippen, so werden Herz und Lippen dir allzeit dankbar sein. (EG 10,4)

Andacht: Der Kampf gegen den inneren Wolf – Gedanken zur Jahreslosung 2011

*Nach einer Weile des Schweigens sagte der Alte: „Weißt du, wie ich mich manchmal fühle? Es ist, als ob da zwei Wölfe in meinem Herzen miteinander kämpfen. Einer der beiden ist rachsüchtig, aggressiv und grausam. Der andere dagegen ist liebevoll, sanft und mitfühlend.“ - „Welcher der beiden wird den Kampf gewinnen?“ fragte der Junge. - „Der Wolf, den ich füttere“, sagte der Ältere. – So eine alte indianische Legende, die durchaus eine Auslegung der Jahreslosung sein könnte. Denn was der Apostel Paulus uns Christen nahe legt, ist vor allem der Kampf mit dem eigenen Bösen: **„Lass dich nicht vom Bösen überwinden, sondern überwinde das Böse mit Gutem!“** (Römer 12,21)*

Außer dem „inneren Schweinehund“, den wir in guten Vorsätzen zu überwinden trachten, muss auch der „innere Wolf“ bezwungen werden. Manchmal mag es gelingen, dass wir diesen inneren Wolf zum Lachen bringen. Wer es schafft, auch einmal über sich selbst zu lachen, kann nicht mehr schmolten und sich grämen. Ein Wolf der lacht, beißt nicht.

Neben dem Humor braucht es die Fantasie. Schließlich haben wir es nicht nur mit dem eigenen Bösen zu tun, sondern auch mit dem, was uns angetan wird.

Reagiere ich alttestamentarisch darauf, dann muss ich „Zahn um Zahn“ fordern. Dann wird es hart. Aber Paulus ist ein Jünger von Jesus. Der geht in seinem Einfallsreichtum so weit, den Gegner zu verblüffen: er hält die andere Wange auch hin und hilft ihm noch beim Tragen des Gepäcks. Er antwortet auf Schmähreden erstaunlich locker und entwirft einladende Gleichnisse, die seine Widersacher ins Grübeln bringen.

Am ehesten wird es in der Nachahmung des Guten gelingen, das Böse zu bezwingen. Der heilige Nikolaus und Sankt Martin stehen nicht für Kindermärchen, sondern geben Beispiele großherzigen Handelns. Für die neuere Zeit zeigen Albert Schweitzer oder Martin Luther King eindrucksvoll, wie das Böse durch Gutes mattgesetzt werden kann. Wollen wir doch 2011 alle versuchen, den bösen Wolf in uns und auch den neben uns zu zähmen!

Pfr. Christoph Weiling

Seit 1934



Heinrich Hilker

Dach & Wand GmbH

*Wir geben Ihrem Dach Profil
– höchstpersönlich!*

Hasselstr. 9a · 58091 Hagen · Tel. 7 73 47 · Fax 7 73 37
Notdienst: 0171-4746061 · Privat: Cunostr. 40a

www.hilker.de

■ „Brennt zu Haus die Weihnachtstanne...

...kohlt der Braten in der Pfanne, wer muss her, wer muss her? Die Feuerwehr!“ sangen die Kinder des Kindergartens Holthausen voller Eifer und erten begeisterten Applaus beim öumenischen Gottesdienst im Festzelt der Holthausener Feuerwehr, die ihr 100jähriges Bestehen feierte. Diakon Herbert Hagedorn und Pfarrerin Susanne Weiling gestalteten zusammen mit Mitgliedern der Feuerwehr, Sänger Tobias Fechner, dem Posaunenchor und natürlich den Kindergartenkindern einen stimmungsvollen und fröhlichen Gottesdienst. Ansprachen, Wortbeiträge und

Lieder hatten zum Thema: den Dienst des Einzelnen für die Gemeinschaft und den Dank der Gemeinschaft an jeden Einzelnen, der nach seinen persönlichen Fertigkeiten durch die Hilfe Gottes zum gemeinsamen Werk beiträgt.



Wir sind gerne für Sie da!

CUNO APOTHEKE

Gabriele Tews & Team
 Cunostraße 46a
 58093 Hagen-Ernst
 Tel.: 0 23 31 · 5 64 42



Mit Sicherheit
in Bewegung



Gruppenreisen, Vereinsfahrten,
Reisebüro und Stadtverkehr

**HAUSEMANN
& MAGER**

Omnibusbetrieb
Reisebüro



www.hausemann-mager.de

■ Drachenfeste in den Kindergärten

Anfang Oktober stiegen bei schönstem Spätsommerwetter auch viele Drachen des Holthäuser Kindergartens in den Himmel und gewannen Preise. Ein eigenes Drachenfest veranstaltete dann unser Emster Kindergarten mit seinem Förderverein am Ende des selben Monats. Die Kinder tummelten sich draußen unter den Bäumen, drinnen gab es Bastelarbeiten, Spiele, Kaffee, Kuchen und vieles mehr; nicht zu vergessen natürlich die gebastelten Drachen. Parallel zu all diesem Geschehen konnten sich beim „Tag der Offenen Tür“ alle Interessierte über den Kindergarten und seine Arbeit informieren.



■ Martinsfest und Martinsgottesdienst



Bei Regen und Sturm war Improvisieren gefragt. So fand der St. Martinstag der Erlöserkirche eben im Gemeindesaal statt. Die Kindergartenkinder führten drei Anspiele auf, die durch Laternenlieder gerahmt waren.

Haarstudio auf Emst
Emster Str. 82 - 58093 Hagen
Tel. 0 23 31-5 15 76
Areti Kura
Dienstags bis Freitags von 8.00 bis 17.30
Donnerstags von 8.00 bis 19.00
Samstags von 8.00 bis 13.00

Erntedankfest und Einweihung des Anbaues

Die Erlöserkirche war herbstlich mit Strohballen und Erntefrüchten geschmückt. Und der Gottesdienst rief in Erinnerung, welche Vielfalt an Nahrungsmitteln die Erde für die Menschen bereitstellt. Eine besondere Fortsetzung aber gab es dann draußen: Bei schönstem Wetter konnte die Einweihung des renovierten Anbaus mit Gebet und Gesang gefeiert werden! Nach einer Ansprache von Joachim Chuong wurde von seiner Frau, die den Bau als Architektin begleitet hatte, ein Ginkgo-baum gepflanzt. Unsere Kindergartenkinder sorgten mit reichlich Wasser



dafür, dass der Baum anwächst. Schließlich gab es noch eine leckere Kartoffelsuppe sowie Kaffee und Kuchen, dabei waren die Handwerker, die am Anbau mitgearbeitet hatten, unsere Gäste.



Ladenhof
Emster Straße 111
Telefon 51 25 9

Lebensmittel *Frischmarkt Jetter*

Ausgesuchte Wurst- & Käsespezialitäten

tagesfrisches Obst & Gemüse

Hausbelieferung, Partyservice & Präsente

Wir bringen Farbe in Ihren Alltag



Malermeister
Frank Derksen

58093 Hagen • Birkenhain 17 • Telefon 0 23 31/53 11 8



Emmaus-Gemeinde

2.12. (Donnerstag)

9 Uhr Haupt- und Finanzausschuss (in Emst)

9.12. (Donnerstag)

20 Uhr Gesprächskreis „Gott und die Welt“:
Vorweihnachtliches Beisammensein
und Vorausschau auf 2011

13.12. (Montag)

19.30 Uhr Presbyterium (in Holthausen)

5.1. (Mittwoch)

10 Uhr Redaktionskreis (in Emst)

13.1. (Donnerstag)

9 Uhr Haupt- und Finanzausschuss (in Emst)

24.1. (Montag)

19.30 Uhr Presbyterium (in Emst)

27.1. (Donnerstag)

20 Uhr Gesprächskreis „Gott und die Welt“:
Thema stand bei Redaktionsschluss
noch nicht fest.

TEP

Bezirk Erlöserkirche

30.11. (Dienstag)

20.00 Uhr Bibelkreis

1.12. (Mittwoch)

15.00 Uhr Adventsfeier der Senioren (Bezirk Ost)

3.12. (Freitag)

15.00 Uhr Adventsfeier der Senioren
(Bezirk West)

8.12. (Mittwoch)

15.30 Uhr Nachmittagskreis der Frauenhilfe
„Adventfeier“

14.12. (Dienstag)

20.00 Uhr Abendkreis der Frauenhilfe
„Adventfeier“

20.00 Uhr Männerkreis „Adventfeier und
Themenbesprechung 2011“

15.12. (Mittwoch)

15.00 Uhr Meditative Stunde in der
Krippenausstellung

19.12. (Sonntag)

11.30 Uhr Probe Krippenspiel

20.12. (Montag)

17.00 Uhr Besuchsdienstkreis

21.12. (Dienstag)

15.00 Uhr Generalprobe Krippenspiel
(Katechumenen/Konfirmanden)

11.1. (Dienstag)

20.00 Uhr Abendkreis der Frauenhilfe:
Jahreslosung

20.00 Uhr Team Familienkirche

12.1. (Mittwoch)

15.30 Uhr Nachmittagskreis der Frauenhilfe:
„Jahreslosung 2011“ (mit Pfr. Weiling)

RMINE

19.00 Uhr Ökumenekreis (in Heilig-Geist)

14.1. (Freitag)

17.00 Uhr Gesangbuchkreis

18.1. (Dienstag)

20.00 Uhr Männerkreis: Besinnung zur Jahreslosung (mit Pfr. Weiling)

24.1. (Montag)

20.00 Uhr Frauentreff U-45

25.1. (Dienstag)

20.00 Uhr Bibelkreis

16.1. (Mittwoch)

15.30 Uhr Nachmittagskreis der Frauenhilfe:
Geburtsstagsfeier

Katechumenen- bzw. Konfirmandenunterricht

dienstags 16.00 Uhr und 17.15 Uhr

Jugendband in der „Krypta“

donnerstags 17.00-19.00 Uhr

Chöre

kreuz & quer *dienstags 20.00 Uhr*
Kirchenchor *donnerstags 20.00 Uhr*
Posaunenchor *donnerstags in „geraden“
Wochen 19.00 Uhr*

Baby- und Spielkreise

Emster Minis *montags 9:00 Uhr bis 10:30 Uhr
(1 ½ - 2 Jahre)*

Krabbelkäfer *mittwochs 9:00 Uhr bis 10:30 Uhr
(1 – 6 Monate)*

Rasselbande *1. Mittwoch im Monat
15:30 Uhr (2 – 6 Jahre)*

Kleine Zwerge *donnerstags 9:00 Uhr bis 10:30 Uhr
(1 – 1 ½ Jahre)*

Kleine Zwerge II *donnerstags 10:30 Uhr bis 12:00 Uhr
(1 – 1 ½ Jahre)*

Spielkreistreff *donnerstags 15:30 Uhr bis
17:00 Uhr (1 – 1 ½ Jahre)*

Bezirk Gnadenkirche

montags

9.30 Uhr Eltern-Kind-Kreis

15.00 Uhr Spielkreis für Senioren

16.00 - 17.30 Uhr Kinderstunde (Jungschar)

dienstags

8.30 Uhr Wuselgarten

15.30 Uhr Fit für 100

16.00 Uhr Krabbelgruppe (14tägig)

20.00 Uhr Puppenkurs

mittwochs

9.30 Uhr Krabbelgruppe II

15.30 Uhr Frauenhilfe (8.12. / 12.1.)

19.00 Uhr Gospelchor
(nach Verabredung)

donnerstags

19.30 Uhr Posaunenchor

freitags

8.30 Uhr Wuselgarten

16.00 Uhr Seniorenkreis (17.12. / 21.1.)

Besondere Termine

28.11. (Sonntag/1.Advent)

10.00 Uhr Familiengottesdienst zum
Gemeindetag mit Einführung der
neuen Leiterin des Holthäuser
Kindergartens, Astrid Lages

GOTTESDIENSTE



Gnadenkirche

28.11.	10.00 Uhr	Familiengottesdienst in Holthausen,	Pfrin. S. Weiling
5.12.	9.15 Uhr	Gottesdienst,	Pfrin. S. Weiling
12.12.	9.15 Uhr	Gottesdienst,	Pfrin. S. Weiling
19.12.	9.15 Uhr	Gottesdienst mit Abendmahl,	Pfrin. S. Weiling
24.12.	15.30 Uhr	Familiengottesdienst mit dem Krippenspiel der Jungschar,	Pfrin. S. Weiling
	17.30 Uhr	Christvesper mit Posaunen,	Pfrin. S. Weiling
	23.00 Uhr	Christmette (in der Erlöserkirche)	
25.12.	9.15 Uhr	Gottesdienst,	Pr. D. Kaltenpoth
26.12.	10.30 Uhr	Gottesdienst,	Pfr. Dr. Weiling
31.12.	18.00 Uhr	Gottesdienst mit Abendmahl,	Pfrin. S. Weiling
1.1.	17.00 Uhr	Gottesdienst nur in der Erlöserkirche	
2.1.	10.30 Uhr	Gottesdienst nur in der Erlöserkirche	
9.1.	9.15 Uhr	Gottesdienst,	Pfrin. S. Weiling
16.1.	9.15 Uhr	Gottesdienst mit Abendmahl,	Pfrin. S. Weiling
23.1.	9.15 Uhr	Gottesdienst,	Pfr. Dr. Weiling
30.1.	9.15 Uhr	Gottesdienst,	Pfr. Dr. Weiling
6.2.		siehe Erlöserkirche	



Erlöserkirche

28.11.	10.30 Uhr	Gottesdienst mit dem Spielkreis „Alte Musik“,	Pfr. Dr. Weiling
2.12.	19.00 Uhr	Friedensgebet	
5.12.	10.30 Uhr	Gottesdienst mit Taufe und Abendmahl (Saft),	Pfr. Dr. Weiling
	10.30 Uhr	Familienkirche in Eppenhause	
12.12.	10.30 Uhr	Gottesdienst mit Taufe,	Pfr. Dr. Weiling
	11.30 Uhr	Familienkirche mit Taufe,	Pfrin. S. Weiling
17.12.	17.00 Uhr	Adventsgottesdienst des Kindergartens,	Pfrin. S. Weiling
19.12.	10.30 Uhr	Gottesdienst mit Taufe,	Pfr. Dr. Weiling
22.12.	8.30 Uhr	Ök. Schulgottesdienst (in Hl. Geist), Frau Frye,	Pfr. Dr. Weiling
24.12.	15.30 Uhr	Familiengottesdienst mit dem Krippenspiel der Konfirmanden,	Pfr. Dr. Weiling
	17.30 Uhr	Christvesper mit Posaunenchor,	Pfr. Dr. Weiling
	23.00 Uhr	Christmette,	Pfarrerehepaar Weiling
25.12.	10.30 Uhr	Weihnachtsgottesdienst mit Abendmahl,	Pr. W. Regeniter & H. Bolig
26.12.	10.30 Uhr	Weihnachtsgottesdienst,	Pfr. Dr. Weiling
31.12.	18.00 Uhr	Silvestergottesdienst mit Abendmahl,	Pfr. Dr. Weiling
1.1.	17.00 Uhr	Neujahrsgottesdienst,	Pfarrerehepaar Weiling
2.1.	10.30 Uhr	Gottesdienst mit Abendmahl,	Pr. B. Groote
6.1.	19.00 Uhr	Friedensgebet	
9.1.	10.30 Uhr	Gottesdienst,	Pfrin. S. Weiling
16.1.	10.30 Uhr	Gottesdienst mit Taufe,	Pfr. Dr. Weiling
	11.30 Uhr	Familienkirche,	Pfrin. S. Weiling
23.1.	10.30 Uhr	Gottesdienst,	Pfr. Dr. Weiling
	11.30 Uhr	Familienkirche,	Pfrin. S. Weiling
30.1.	10.30 Uhr	Gottesdienst,	Pfr. Dr. Weiling
	11.30 Uhr	Familienkirche,	Pfrin. S. Weiling
6.2.	10.30 Uhr	Gemeinsamer Gottesdienst mit Abendmahl, anschl. Gemeindeversammlung	

■ Der besondere Gottesdienst am Reformationstag



Zusammen mit dem Gedenken an die Reformation wurde in diesem Jahr in der Erlöserkirche die Gold- und Silberkonfirmation gefeiert. Es trafen sich die Jahrgänge 1949/50 (Diamanten), 1959/60 (Gold) und 1984/85 (Silber). Nach dem Gottesdienst, in dem den Jubilaren eine „Lutherrose“ als Geschenk überreicht wurde, stellte man sich zum

Gruppenfoto mit Pfarrer Weiling. Im Gemeindesaal wurden beim anschließenden Mittagessen mancherlei Erinnerungen und Anekdoten ausgetauscht. Schön auch, dass die Gattin von Hans G. Blomeier zugegen war, der seinerzeit etliche der Anwesenden konfirmiert hatte.



emster apotheke

Ein starkes Team für Ihre Gesundheit

Emster Straße 91 · 58093 Hagen
Telefon (02331)95 34 11 Telefax (02331)95 34 12
eMail info@emster-apotheke.de · www.emster-apotheke.de



Notizen aus der Gemeinde (Bezirk Erlöserkirche)

■ Rücktritte

Friedel Karthaus ist als Baukirchmeister zurückgetreten. Frau Bärbel Held teilte ihren Rücktritt als Vorsitzende des Diakonieausschusses mit. Das Presbyterium dankt beiden Personen für die geleistete Arbeit.

■ Weihnachtsmarktfahrt

In diesem Jahr soll es am 12.12.2010 um 14.00 Uhr zum Weihnachtsmarkt nach Soest gehen. Wer noch mitfahren möchte, trage sich bitte in die ausstehende Liste ein oder meldet sich telefonisch bei Christina Schwalm (2046301 oder 588241).

■ Verkauf von Wohlfahrtsmarken

Auch in der diesjährigen Adventszeit werden wieder Wohlfahrtsmarken mit weihnachtlichen Motiven angeboten. Nach den Gottesdiensten des Advents, bei den Senioren-Adventsfeiern und auch bei sonstigen Anlässen wird Frau Heidrun Noll (man kann sich auch mit ihr zwecks Kaufs telefonisch 50336 in Verbindung setzen) diese Briefmarken mit

einem kleinen Aufschlag verkaufen. Dieser Erlös kommt unserer Gemeinde für eigene diakonische Zwecke zugute.

■ Weihnachtsbaumverkauf

Beginn ist in diesem Jahr ab Montag, den 13.12. Parallel zum Vormittagsverkauf ist die Kirche für besinnliche Momente geöffnet. Auch kann teilweise den Proben des Kindergartens gefolgt werden.

■ Trödelmarkt

Katrin Hofmeister (Tel.: 881340) und Christina Schwalm (Tel.: 2046301) organisieren für Samstag, den 19.2.2011, wieder einen Trödelmarkt. Interessierte können sich gerne bei den beiden melden.

■ Da die Feier an Rosenmontag beim letzten Mal ein großer Erfolg war, freuen sich die Organisatoren, wenn wieder viele Kinder und Erwachsene sich diesen Termin, gefeiert wird am 7.3.2011 ab 15.00 Uhr, vormerken würden.

P
PIERSCHKE
ost und LottoShop

Emster Straße 109, 58093 Hagen
Fon 0 23 31.58 80 89 - Fax 0 23 31.95 21 06

Bücher
Fahrkarten
Filme
Fotoarbeiten
Geschenke
Geschenkpapier
Karten
Lamy/Schulbedarf
Zeitschriften

■ Visitation

In den Gemeinden der so genannten „Ostregion“, zu denen auch die Emmausgemeinde gehört, fand Ende September eine Visitation durch den Kirchenkreis statt. Ergebnisse lagen bis zum Redaktionsschluss noch nicht vor. Das Presbyterium hat dessen ungeachtet einen Termin angedacht, an dem die Gemeinde über die Ergebnisse unterrichtet werden soll. Voraussichtlich am 6. Februar im Anschluss an einen gemeinsamen Gottesdienst für beide Bezirke wird die Gemeindeversammlung im Gemeindesaal der Erlöserkirche stattfinden, wobei auch die Beschlüsse der Herbstsynode Thema sein werden. Es geht in diesen ja darum, wie Pfarrstellen abgebaut bzw. refinanziert werden können, was auch unsere Gemeinde stark berührt.

Raum ausstattung

Meisterwerkstatt für individuelle
Raum- & Möbelgestaltung

- Aufarbeitung und
Anfertigung von Sitzmöbeln
- Dekoration
- Teppichboden
- Wandverspannung
- Objektausstattung

Inhaber – Sebastian Zorn
Birkenhain 7 – 58093 Hagen

Fon 02331 – 58 87 81
Mobil 0176 – 22 29 13 25

post@raumausstattung-sz.de
www.raumausstattung-sz.de



beraten
betreuen
begleiten

Eigene Andachtshalle
und Aufbahrungsräume

Frankfurter Str. 63, Hagen-Mitte
Filliale Voerder Str. 2a, Hagen-Haspe

Telefon: 0 23 31 / 2 22 20
(Tag und Nacht erreichbar)

www.voeste-bestattungen.de

voeste
BESTATTUNGEN
VERTRAUEN SEIT GENERATIONEN®

■ Aus der Nachbarschaft – Ein Kloster im Pfarrhaus



Im Pastoralverbund Hagen-Mitte, zu dem auch unsere katholische Nachbargemeinde gehört, tut sich eine ganze Menge. Die Heilig-Geist-Gemeinde vermietet den Pfarrhauskomplex an der Willdestraße an das Erzbistum Paderborn, das darin einen Konvent mit voraussichtlich vier indischen Patres des Karmelitenordens (OCD) einrichten

wird. Inzwischen hat der erste indische Pater, Yesudas Puthenvila, seinen Dienst als seelsorgerlicher Mitarbeiter im Pastoralverbund St. Elisabeth/Heilig-Geist aufgenommen und bereits am 2. November seinen ersten Gottesdienst mit der Gemeinde gefeiert. Wir freuen uns mit unseren Nachbarn von der anderen Straßenseite über die neu gewonnene Unterstützung und wünschen Pater Yesudas für den Dienst an seiner neuen Wirkungsstätte Gottes Segen und Geleit.

***Ihre freundliche Gaststätte Am Großen Feld 30 Tel.: 3 48 83 86
Gutbürgerlich speisen und trinken in gemütlicher Atmosphäre***



ARCHITEKTUR + IMMOBILIEN

- Neubau- und Umbauplanung
- Nutzungsänderungen
- Immobilienberatung
- Versicherungs- + Wertgutachten
- Grundstücks- + Objektvermittlung
- IBG-Haus Vertriebspartner für schlüsselfertiges Bauen

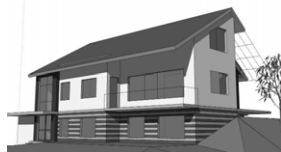

Fon 0 23 37 / 48 20 10, Fax 0 23 37 / 48 20 09

Architekten Chuong, Zum Hohenhof 46, 58091 Hagen

www.architekten-chuong.de

immo@architekten-chuong.de



**Tagespflege
Waldecker Straße**
Hagen-Haspe



**Altenpflegeheim
Dietrich-Bonhoeffer-Haus**
Hagen-Eilpe



**Evangelisches
Alten- und Pflegeheim**
Hagen-Haspe

In Hagen für Hagen.

Altenpflegeheim Dietrich-Bonhoeffer-Haus

Eilper Str. 70-72 · 58091 Hagen · Telefon (0 23 31) 3 75 - 1 91 03 · dietrich-bonhoeffer-haus@esv.de

Tagespflege Waldecker Straße

Waldecker Str. 7 · 58135 Hagen · Telefon (0 23 31) 90 28 28

Evangelisches Alten- und Pflegeheim Hagen-Haspe

Büddinghardt 12 · 58135 Hagen · Telefon (0 23 31) 6 25 22 - 101 und - 106 · altenheim@evk-haspe.de

**EINTÖNIG
IST SCHON
DER ALLTAG.**



ANTI RETRO

Zeit für etwas mehr Kreativität – auch auf dem Dach. Beim CITROËN DS3 beginnt das schon bei seinem innovativen Design. Dazu kommen die einzigartige Gestaltung der B-Säule in Hai-fischflossenform oder seine LED Tagfahrleuchten*, die ihm ein besonders eindrucksvolles Äußeres verleihen. Wie viel er sonst noch zu bieten hat, erleben Sie am besten bei einer ausgiebigen Probefahrt.

CITROËN empfiehlt TOTAL

Abbildung zeigt Sonderausstattung * Je nach Version.

DER CITROËN DS3.

CRÉATIVE TECHNOLOGIE



CITROËN DS3 VTI 95 Chic

Kraftstoffverbrauch innerorts 7,6 l/100 km, außerorts 4,8 l/100 km, kombiniert 5,8 l/100 km, CO₂-Emissionen kombiniert 134 g/km (RL 80/1268/EWG).



K & M Automobile GmbH (H) • Wasserloses Tal 27 • 58093 Hagen • Telefon 02331 / 90130 • Fax 02331 / 25878 • info@km-hagen.de • www.km-hagen.de

(H)=Vertragshändler, (A)=Vertragswerkstatt mit Neuzulassungsberechtigung, (V)=Verkaufsstelle